朝鮮日報 朝刊 本紙朝夕刊十二面

社說 鑛山事故의 防止策

一

江原道 寧越郡 北面 磨磋里에 잇는 朝鮮電力 寧越炭鑛에서는 지난九日 突然 다이나마이트가 爆發되면서 從業員十一名이 卽死하엿다고 한다. 元來鑛山에는 事故가 이러나기쉬운것으로 機械의使用, 地下作業, 爆藥及鬪藥의使用等 周到한注意와 完全한設備를 要하는것이다. 一時에 鑛夫가 十一名이나 死亡하여서 事故가 매우 큰까닭에 世人의 注目을 끄는바어니와 이事故以外에도 重輕傷으로부터 死亡에까지 이르는事故로 世上에 알리어지지아니한 件數도 相當히 多數일것은 推測하기 不難한바이다. 이외가튼 事故는 産業上 所謂『必要惡』으로 어찌할수업는것이다 그러나 事故의 頻度라든지 件數가튼것은 어느程度까지 注意와 設備의如何로든 輕減할수가 잇는것이라고할것이다.

二

近年에 鑛業熱의 勃興을 따라서 企業者間에는 鑛山經營에經驗이 적으면서 利潤獲得에 汲汲하여서 鑛山從業員의 保健、衛生 及事故防止의 設備가 不足 或은 缺如한 嫌이 만타。또從業員들도 不注意와 및 함부로함으로 因하여 不慮不測의 災禍에 遭遇하는 境遇도 非一非再다。그러므로 企業者側에서는 事故가 發生치안토록 完全한 設備를 하는것이 絶對로必要하고 從業員側에서는 周到한注意와 및 愼重한 取扱을 하는것이 要件이 될것이다。그리고 當局에서도 從來 取締를하여왓지만 加一層指導와 取締를 親切하고 嚴重하게하여서 鑛山에서 發生될 事故를 未然에 防止하도록 하는것이 時機에 適合할것이다『레제메어』의 放任主義는 事故防止에 큰 支障이되고 또斯業의 振興에도 큰影響이잇다。그러므로 取締를 嚴하게하고 設備와注意에 萬遺憾이업서야될것이다。

住宅委員會의 設置

一

都市住宅難問題는 이미本欄에서 再三再四 言及하엿거니와現下 全朝鮮各都會地의 住宅難問題가 激甚함에 鑑한바 잇서서 總督府에서는 昨十二日부터 住宅對策委員會를 設置하고 具體策을 硏究審議하기로 되엇다。그리고 이住宅難問題는 住宅의不足問題 家屋賃金의問題 及住宅의改良問題가 잇다 그러므로 住宅의 供給을 圓滑케하는 對策과 家賃의 調節을 適正하게하는 對策과 및 純朝鮮式住宅을 現代生活에 適合하도록하는對策等이 이委員會의 硏究審議할 對象이 될것이다。그러므로 이委員會의 成案은 朝鮮都市住宅難問題의 解決에 큰 期待를 질머지고잇는것이다。

二

또한가지 朗報는 곳 住宅經營을 目的하고 建築材料도 斡旋供給하려는 三千萬圓의 國策會社設立說이 곳그것이다 萬一이會社가 實現된다면 住宅對策委員會에서 審議決定된 案을 實際實行하는 機關으로서의 役割을 다할것이다 그러므로 現在와가튼 資材難도 緩和되고 따로 進行될것이다 그러므로 家에다 이외가치된다면 現在와가티서 住宅의 新築率도 急速度로 增加되어 家賃의 昇騰問題도 自然解消될것이며 住宅難으로 生産力擴充에까지 影響이 미칠憂慮는 完全히 업서지고 또 一般民衆 生活의 安定化도 一層圓滑하게 될것이다 이와가치 보아오면 今番住宅對策委員會의 設置와 및 國策會社의 設立計劃은 吾人이 實로 期待를 거듭表하여두는바요 이計畫의 實行이 將來支障이 업시 進行되기를 希望하여서 마지안는 바이다.

泉州、銅山、詔安各港

第三國艦船待避通告

十五日午前八時期해閉塞斷行

【上海十二日發同盟】帝國海軍은 새로福建省泉州、銅山、詔安各港灣에對하여閉塞作戰을實施하기로되어 第三國艦船避退에關하여 十二日午前八時 及川中支方面艦隊司令長官의 名義로써 三浦總領事를 通하여 各國外交關係及 海關側에對하여 如左한通告를發하엿다

一、帝國海軍部隊는 昭和十四年七月十五日午前八時(日本時間)부터泉州、銅山及詔安에對하여軍事行動을開始할터이니 右諸港灣에 在泊中인 第三國艦艇及船舶은 右時刻까지에 右港灣外로 出港하기를바란다 右港灣口는 軍事行動時刻以後 障碍物과 危險物로써閉塞할터로 爾後此等 港灣口의 通航은 不可能하게된다

따라서 右時刻까지에 出港치 안는 船舶의 直接間接으로입게될 損害에對하여는 我方은 그責任을 지지안는다

二、臨時物及危險物設置地는 如左하다

가、泉州泉武港嚢와咩芝嘴와를 連結하는線附近

나、銅山灣口(古雷頭山)를通하는東西線附近

다、詔安、詔安灣口(詔安頭)를 連結하는線

三、前記各港灣附近은 戰鬪地域이될터이니 第三國人은될수잇는대로 速히이를避難하기바란다

手榴彈一萬八千三百九十五이다

各地에 蠢動하던 蔣介石軍은 赫赫한 戰果에 依하여 北支各地에서 殲滅되어全혀그抗戰力을喪失하고 겨우山中에 潛入하여 我軍追擊의 手에서 逃亡하려하고 잇다 아직 戰鬪力을가진 將領으로는 最近洛陽으로부터 山西省潞安地區로들어간 衛立煌의第十四集團軍과 潞安을 根據地로한 八路軍朱德麾下의 第十八集團軍이 可謂할 狀態이다 支那軍은 大會戰에 敗北한後 專혀遊擊戰으로 日本軍의 後方攪亂을企圖하고 外國에對하여는 그戰術이 成功하고 잇는것가치 宣傳하여왓는데 그結果는 그戰死率로보드라도 一對五〇의 比率로되어잇고 또右表는 敵遺棄死體뿐이오 其他의 損害를加하면 이率은 一層더 惡化될것이다

對"東京會談"方針 今日臨時閣議서決定

十五日、會談開始豫定

【東京電話同盟】日英東京會談에對한 帝國政府의 根本方針은지난 十日의 陸軍外務兩當局의中央現地合同協議會에서 成案을어덧스므로 十一日의 定例閣議前後에 首相、外相、藏相、陸相、海相의五相會議를열어 그 措置를 決定하엿는바 政府는問題의 重大性에 鑑하여 十三日午前九時부터 特히 首相官邸에서 緊急臨時閣議를 開催하고近衛無任所相의 出席을 求하여東京會談에 臨할 帝國政府의 方針對策과 態度에 關하야 廟議를 決定하기로 되엇다 이리하여 席上有田外相으로부터

一、英政府에 對하여 天津事件을 發生케한 根源이라고 할北支에서의 英國의 對日敵性을 芟除시켜 新事態에 適正하도록 英國의 根本認識을 確立시킬것

一、以帝國政府의 要求에對하여英政府의 具體的誠意의 發露로서 天津租界에서의 政治經濟治安上의 協力을 約束케할것

二點을 骨子로한 三相會議의 決定을 說明하여 各閣僚의 忌憚업는 意見을 求하여 不退轉의 廟議를 決定키로되엇다 이리하여 平沼首相은 右閣議終了를기다려 곳 定例參議會에 列席하여 內閣各參議에 對하여 閣議決定案을 說明諒解를 求하는 一方有田外相은 宮中의 形便을 살피어 成案을 携行 葉山御用邸에 伺候하여 會談에 對한政府의 根本方針을 委曲奏上、이에政府는 國內諸般 手續을 完了한後 英國側에 對하여 東京會談開催를 通告하고 世界注視裡에 日英會談을 開始하기로 되엇다

【東京電話同盟】日英東京會談에 對한 我方의準備는 十三日全部 完了되므로 有田外相은 十四日外務省으로 크레기駐日英大使의 來訪을求하고 會談에따라서는 加藤公使同席下에 會談開催에對한 事務的豫備折衝을하여 英側에異議가업스면 十五日午前 第一回 會合을 有田、크레기會談을行하여 各方面으로부터 重大關心을가지고 잇는 東京會談은 開始되게되엇다

東京會談에對한 中國官民의關心至大

【東京電話同盟】日英會談에對한 日本의 決定方針에對하여 中國官民은 日本의右方針貫徹에 協力하여 新秩序建設의 徹底에一步를 進하기를希望하고잇다 어미一個月을 지난天津租界隔絶措置는 英國側當局의 敵性에 鐵鎚를 加하는同時에 北支民衆의肺腑를 衝하여英國勢力壓迫은 新秩序에의 不可避의 길이라는것을 自覺케하엿다 이結果各地에打倒英國勢力의 소리가翕然히이러나 反英運動은갈수록旺盛하다 特히河南省北部山西省南部가 萬하여英國人經營의 諸機關使用支那人은一齊히 離脫을敢行하여反英示威는 가끔暴動化하려는氣勢를보이고잇는 實情이다 여民衆의 尖銳한感情은新秩序擁護勢力을 저주하고 新秩序를 建設하려는 熱烈한要望이 숨어잇서東京會談의結果如何에 依하여는이들民衆의動向을 左右할것으로보여 注視되고잇다

中國 政府聯合委員會 本會議圓滿終了

法規統一問題等을議決

【靑島十二日發同盟】汪精衛의反共和平聲明의뒤를이어 第五次聯合委員會는 劃期的活況을 무하여 十二日午前十一時 本會議를 마치고 兩政府步調를마추어 新體制에로 一步 내어디디게되엇다 臨時、維新兩政府는 南北이 呼應하여 中國復興을目標로 確立되엇다 砲烟이아직 사러지기前에 誕生한 바 事變一周年頃부터 共同實現을하려고 中華民國政府 聯合委員會組織의 機運이濃厚하여 昨年九月下旬 北京에서 第一次大會를開催하고 그後回數를 거듭할에따라 兩政府의團結은 더욱鞏固하게되엇던바 마침第五次靑島大會에際하여 汪精衛의 反共聲明이發表되어 聯合委員會의前途에새로운指標를 주고잇다 今次大會의 特色은正式 豫備會談과本會議外에 兩政府首腦部의私的會談이 連日繼續되어 相當한政治的妥協이 進行된것은王、梁兩政府首腦者가 거의 連日連夜會談한것으로도 알수잇다 十一日記者團과의 公式會見에서 王、梁兩政府首腦者가 國民黨員이거나 누구나 我等과 中國復興에協力하려는 者에 對하여는 이들과 協力하기를 不惜하는 旨를 聲明한것은 兩政府首腦部의決然한 意思를 表示한것으로 事變二周年을 契機로하여 聯合委員會의 機構機能은 一層實質的으로發展을 하여 中國復興의 新體制를 目標로 政治的新段階로突入하게되엇다

(寫眞은 王臨時、梁維新委員長)

【靑島十二日發同盟】第五次中華民國政府聯合委員會는十二日午前十時부터 靑島觀象山上 迎賓館에서 本會議를 開催하고 前日의 豫備會談에서 硏究를 거듭한 協議事項을 討議한後 午前十一時一瀉千里로 議事를 終了하엿는데 決定事項은 如左하다

一、學制改革及 敎科書編纂問題 (略)

二、法規의 統一問題 最高法院問題

法規의 統一은 醫者第三次聯合委員會에서 議決한 趣旨에準據할것이나 于先從來法規로서 곳改正을 必要로하는것은兩政府主管部互相聯絡下에改正案을 作成하여 聯絡會議에提出할것 最高法院問題에關하여는兩政府에서 各各愼重硏究키로함

三、南北爲替交流에 關한 事項

南北爲替의 交流를圓滑히 하기爲하여 華興銀行과 中國聯合準備銀行의 具體的 聯絡에關하여 硏究를進行시키기로함

四、黃河治河問題

五、第六次聯合委員會問題 八月中旬開催할 豫定으로함

外蒙事情

完全한赤化에

自治、隸屬、獨立을屢次飜覆 ③

李甲燮

獨立에서自治로 崩落하여버린 外蒙은 다시 世界大戰의激浪에 부딕치는 運命을避치못하엿다 그리고 이激浪으로말미아마 外蒙은 再次支那에、支那로부터 또다시 新體制下의露西亞 蘇聯에 歸着하고 말앗다 一九一七年 帝政露西亞에 革命이 勃發하여 外蒙에서 親露勢力이 뗘게되자 支那政府는 때를놓기지 아니하고 卽時 外蒙을向하여 進軍을 開始하엿다 그리고 그와同時에 徐樹錚을 外蒙總督에 任命하엿다 徐樹錚은 自治政府의 閣僚買收政策을 써가지고 그들로하여금 活佛에게 自治權放棄를 勸告하는 建白書를 提出케하는데 成功하엿다 活佛은 支那軍隊의 包圍中에서 마친내 退位書에 署名하고 一九一九年十一月 自治撤廢 支那隷屬復歸에關한 布告文을 正式發表하엿다 이러케 外蒙은 獨立에서 自治에 自治에서 完全히 支那에 隷屬하고말앗다 그러나 蒙古의運命은 여게서 決定되는것이 아니엇다 支那가 모처럼 外蒙을 自己傘下에 모라넛는데는 成功하엿스나 不絶의內爭으로 여기에 注力할 餘裕가업섯다 때마침 露西亞에서 赤軍에게 쫏긴『운게룬』將軍摩下의 白軍이 外蒙으로 侵入하여왓다 庫倫에서 支那軍隊를 擊破하고 그餘勢로 一九二一年活佛을 擁立하여 外蒙政府를 組織하엿스니 이것이 바로 外蒙이赤露에向하는 出發點이엇다고할것이다 外蒙의 革命運動者들은 露都에留學하여 直接赤化思想의 洗禮를받은 靑年들이엇다 그들은 第一回外蒙國民革命黨大會를 開催하고 革命軍을 編成하여 蘇聯赤軍과의 協力下에 庫倫市에서『운게룬』將軍의 白系軍을 擊破하엿다 여게서 注意할것은 外蒙獨立運動의 思想的背景이다 이때까지의 그들의 獨立運動이란 純然한民族解放이 目的이엇다 그러므로 獨立時代나 自治時代나를 莫論하고 항절가치 活佛을中心하는 祭政一致의 半封建社會 組織을 維持하엿다 그러나 革命政府는 完全히 赤化思想을 背景으로하엿다는것은 注目할만한 點이다

◇—◇

어떠든 革命軍은 其後에도數次에걸처 白軍과 交戰하엿스나 蘇聯의援助로드디여 一九二一年에는 外蒙의全地域을 革命政府의 擁下에 너흘수잇섯든것이다 國民革命黨은 庫倫에 入城하여 王公貴族과의 聯立內閣을 組織하고 活佛을 君主로 奉戴하는 立憲君主制를 採用하엿다 一見王公貴族과 妥協하는것은 그들의主張과 矛盾인듯하나 實相은 蒙古의現狀으로서는 蒙古의 卽 法王이活佛과 妥協하지아니하고는 國民의 動搖를免치못할것을 잘알엇든까닭이다 그리고 그政綱도 매우 妥協的 인것이어서 겨우 自由民權을 强調한것으로 表面上 共産主義的 色彩는 드러나지 아니하엿다 말하자면孫文의 建國大綱과 大同小異한것에不過하엿다 그런데 赤色蘇聯은 外蒙政治가 이階段에서 安定할것을 즐기지아니하엿다『콤인테른』의 滔旨를받은 外蒙古의革命主義靑年同盟은 國民革命黨의妥協的態度를非難하기 始作하여 一九二二年十二月에는 聯合內閣이 드디어 瓦解되고 말앗다 때마침 蒙古에는 그運命을 左右할만한 重大時機가 到來하엿다 一九二四年의 活佛의 死去로말미암아 그後繼를 存立시키느냐 안느냐 卽立憲君主制를存續하느냐 그러치안으면 一擧에共産主義化 하느냐하는 問題를中心으로 國民革命黨과 靑年同盟은 極端의 對立抗爭을 繼續하여오다가 마침내 急進過激派인 靑年同盟의 勝利에 돌아가고 그해十一月 蒙古人民共和國의 誕生을 보게되엿다『레닌』의蘇聯十月革命宣言을 踏襲한『蒙古勞働國民權宣言』을 發表하고蒙古憲法도 蘇聯의 그것과全然同一하게 制定하엿다 그리고首都庫倫의名稱까지도『赤色英雄의都』라는 意味의『烏蘭巴圖爾和特(우란바톨으로)』로고처버렷다

◇—◇

이러케 外蒙은 赤一色으로 變하므로써 名色은 第二次獨立을完成시켯스나 完全히 蘇聯政權의 掌下에 들어갓다 그리고 一九二二年부터 三二年까지에 걸처 左翼政策이 强行되엿다 王侯 寺院의 家畜을 沒收하고 또一般的으로 共同經營을 시켯스나 極端의 急進稅로 말미아마 家畜의 賣却、屠殺이 續出된 結果 二個年間에 家畜七百萬頭를減少시켯다 그리고 工業에잇서서도 個人企業을 壓迫하고 家內工業組合으로 統一하엿스나 亦是 豫期에 어긋나 모두 失敗에 돌아갓다 여게 民衆은 反旗를 들고 政府顚覆을 圖謀하게되엿다 마침내 政策은 左右中間的인것으로 變하고 말앗다 그政策을 變更하여『非資本主義的 途程에 移行을 하기爲한 基礎를 차코잇는 새로운 形態의 民族革命的、反帝國主義、反封建的반쵸아 民主主義共和國』이라고 規定하엿다 修正이 잇섯슴에不拘하고 다만 共産主義로 옴겨가는 道程을 緩和시켯슴뿐으로 그最後理想이 非資本主義體制에 잇슴에는 조고마한 變化도 업섯다 外蒙은 內部의 反對가 잇섯슴에 不拘하고 그政治機構는 蘇聯의 指導下에 完全히 赤化하고 말앗다 그러나 이나라에는 아직 內訌現象이 끗치지아니하엿다 最近의 外蒙政況은 어찌되어가나

逆襲한蘇蒙戰車隊를 斷乎國境外로擊攘

【발사갈高地十二日發同盟】十日夜의攻擊으로 발사갈高地一帶의 越境外蒙軍을 完全히 掃蕩한 我〇〇部隊 酒井、山縣、岡本及 玉田、吉丸各部隊는 할하河畔에 駐屯하여 嚴重히 敵狀을 監視中이던바 敵은 十一日밤에 이르러 暗夜를利用하여 我軍에게 破壞當한 川股渡河點橋梁을 補修하면서 戰車約二百臺가 渡河 十二日午前七時頃 我에 逆襲을 企圖해왓스므로 好敵이왓다고 待機中이던 我精銳는 巧妙히 敵을 誘致하면서 逐次包圍體勢를 取하여 午前七時半猛然히 反擊하여 敵에 銃砲火를 集中 我에 倍나되는 敵을 追擊하여 多大한 損害를주어 이를 國境線外로 擊攘하엿다

蘇聯空軍 細菌性爆彈使用

【〇〇基地十二日發同盟】暴戾外蒙蘇軍의 爆擊으로 不幸히戰傷을 입은 勇士는 〇〇及 〇〇에收容되어銃後의 治療를받고잇는데 我當局에서는 爆擊에依한 戰傷患者는 大體로化膿症이되어 病狀이惡化되는傾向이므로 敵爆彈의 性能과 破片을 細密히調査한結果 蘇聯空軍은 非人道하게도細菌性의爆彈을 使用하고잇슴이確認되엇다 國際法을無視한 이非人道行爲는 目下戰線視察中의外人記者團에게 不法蘇聯의 感을 깁게하고잇다

敵機七十機와遭遇 十一機를擊墜

昨日、보일湖東部서

【〇〇基地十二日發同盟】보일湖東部國境附近을 哨戒中인 我陸荒鷲 加藤部隊長의 引率한 〇〇機는 十二日 午後零時三十分敵E十五型二十機 E十六型五十機 合計七十機의 戰鬪機의 大編隊와 遭遇 곳이와應戰하여 瞬息間에 十一機를擊墜하고 殘餘는國境線外로 驅逐하엿다 이戰鬪에서 加藤部隊長은 率先敵機中에 突入하여 十數機를 相對로 奮戰中 敵彈을맛고 火災를 이르켯스므로 敵陣中에 落下傘으로 降下하엿는데 이를본 僚機 松浦軍曹機는 곳 敵陣中에 着陸하여 덤벼드는 敵의 抵抗을 물리치며 部隊長을 收容基地로 歸還하엿다

人事·集會

◀岡本少將(第二十師團報道部長) 講演次 七月二十日부터 金泉 釜山方面에 二十六日부터 定州城地方에出張할터이다

大角岑生大將 十八日東京驛發

【東京電話同盟】九月二日、[illegible] 第十一回 나치스黨大會에 招待되어 [illegible] 大角岑生大將은 오는十八日 午前九時東京驛發로 [illegible]

[illegible] 途中에 伊勢神宮參拜 [illegible] 二十日午後 神戶出帆의 靖國丸으로 [illegible] 八月二十六日 나폴리着 [illegible] 豫定이다

財界代表로 井坂孝氏決定

【東京電話同盟】第十一回 나치스大會에 寺內、大角兩大將과 함께 參列할 財界代表는 十二日 日本工業俱樂部 理事長井坂孝氏로決定되엇다 그리고 全國産業團體聯合會長 藤原銀次郎氏도 招請을 바덧스나 諾否는아직 未定이다

樞府定例本會議 保護院設置可決

【東京電話同盟】樞府에서는 十二日午前十時부터 宮中東溜間에서 天皇陛下의 親臨下에 定例本會議를 開會 一、軍事保護院官制案其他三案에對하여 河合審査委員長의 審査報告가 잇슨後 審査委員會의 決定대로 政府原案을 可決하고 天皇陛下께옵서 入御하옵신後同 十時四十分 散會하엿다

和田彦次郎氏逝去

【東京電話同盟】貴族院議員和田彦次郎氏는 宿痾인 中風에 肺炎을 併發하여 十二日午前一時 麻布區霞町三三自宅에서 逝去하엿다 享年八十一

勅選缺員四名

【東京電話同盟】貴族院勅選議員은 和田彦次郎氏 逝去에依하여 勅選缺員은 四名으로 되엇다

七月一日現在在米高

【東京電話同盟】農林省發表 靑森縣外 十七地方의 七月一日現在在米高는 七、九二八、五四九石六斗로 이를前年同期에 比하면 六一〇、九二六石三斗(七分)減少이다

米穀會社創立總會 廿五日에開催決定

【東京電話同盟】第七十四議會에서 成立된 米穀配給統制에基한 日本米穀株式會社는 株式配定其他 諸般設立準備가 完了되엇스므로 마치내오는 二十五日午後二時부터 丸內東京會館에서 創立總會를 開催키로 決定하엿다

蘇聯의肅正工作 現世地獄의縮圖

當地에 達한 情報에依하면 蘇聯에서의 血의肅正은 今年에도 依然繼續되어 最近에이르러서는 國內의 極度의人的資源不足으로 말미아마 그數는漸次減少되고잇스나 赤軍參謀總長 사포즈니코프事件을爲始하여 큰事件이數件이잇섯다 一九三六年春季 肅正開始以來 犧牲者數字를 年月別로보면 다음과가다

年 月	逮捕者	死刑當한者
(一九三六年五月까지)	[illegible]萬[illegible]千人	[illegible]千[illegible]百
(一九三七年五月까지)	[illegible]萬[illegible]千人	(一萬)[illegible]百
一九三九五月末까지		千
集中監獄	二十七萬八千四百人	一千四[illegible]十

(目下拘束中인者를包含함)

以上과가치 彪大한 數字를보여 現世地獄의慘을 무하고잇다한다

地方部長級異動

【東京電話同盟】內務省에서는十二日 如左히 地方部長級異動을 發令하엿다

秋田縣警察部長 森本雅雄 任兵庫縣學務部長(三等)

愛知縣地方事務官 吉岡政雄 任秋田縣警察部長(四等)

石川縣經濟部長 熊野重光 補石川縣總務部長

東京地方事務官 鈴木直八 任石川縣經濟部長(三等)

(保安部)警視廳警視 豐原道也 任大分縣學務部長(四等)

市況(十二日)

◆東京短期◆

	後引	高價	低價
東新	[illegible]	[illegible]	[illegible]
大新	六七·八	六九·〇	六七·八
鐘紡		一五三·三	一五三·三
鐘新	八四·三	八五·五	八四·三
滿業	七六·五	七七·二	七六·五

◆橫濱生絲後引◆ 當限 一八四〇 先限 一八四〇

廣告

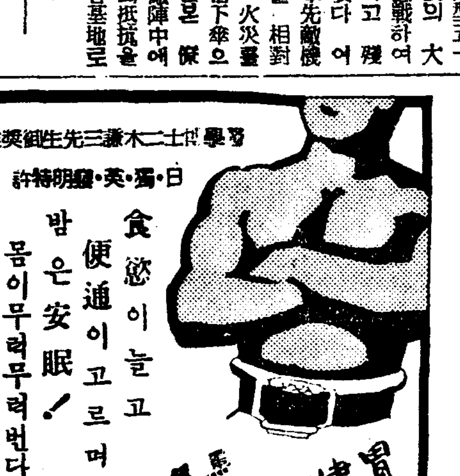

小兒의消化不良
설사매키는대
ベービー散
베비

元賣發造製 株式會社 新井藥房 京城府南大門通二丁目
定價 八包入 二十錢 三包 ... 全鮮藥店에有함

高等文官 養成 テレパカルト
小學校中學校卒 女學校卒 程度로서 成功最近路
◇規則書 及入學案內 無代 急送 但急을要함
東京市下谷區上野櫻木町 帝國法政大學院

判任文官講義 帝都五大學教授指導
學員募集 新學期開講
小學卒業程度 短期自宅獨學 一躍必히判任官
●講義見本進呈
東京市下谷區上野櫻木町三九 日本普文大學出版部

急告 日滿官吏增員 官界榮達의絶好機

겨우一年以內 中學校卒業 中學テレパ敎授
◇規則書 及入學案內無代 急送但急을要함
東京市下谷區上野櫻木町 帝國法政大學院

문둥병
大韓堂本店

特殊鋼製 富士自轉車
高級車는只今
이싸게사실때
普通車가편비싸게된대신에 高級車는갑시오르지안는다 富士自轉車는修繕費는少額이면서타다가헐게되며 비싸게팔리는것이 特徵이다
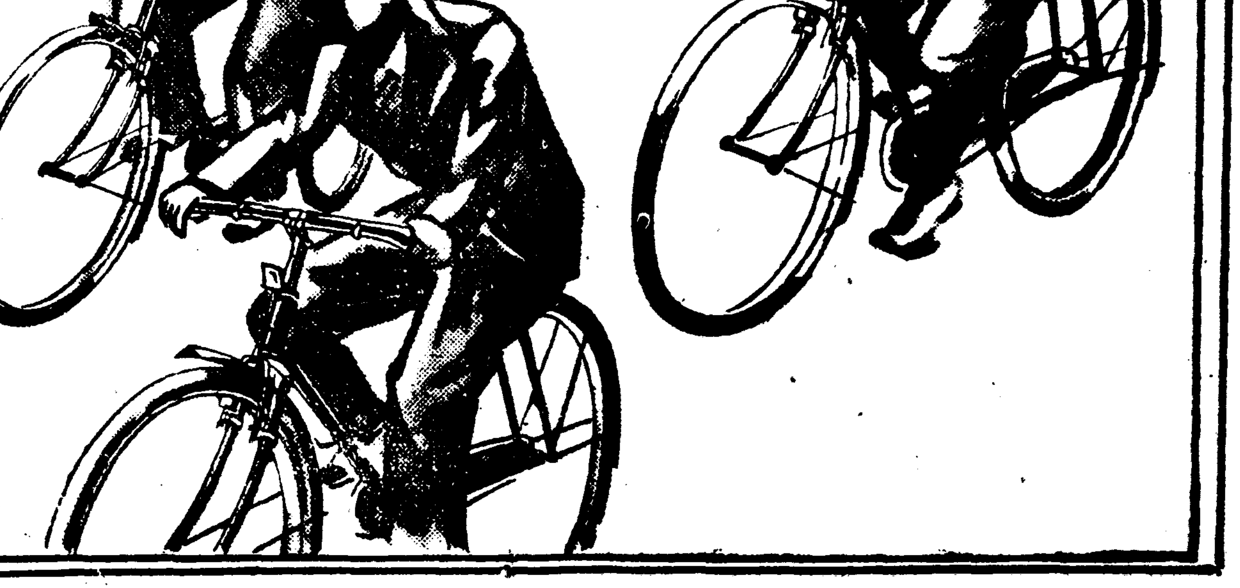
富士와其姉妹車
富士覇王號 富士實用號 ケント號 ホドソン號 進出號 フエザー號 スポーツ號 その他數種
株式會社 日米商店
東京·大阪·名古屋·福岡 京城·台北·札幌·奉天 大連·天津

暴騰하는米價抑壓
斷乎한對策을講究
賣惜農家에放穀令考慮

전시비상시국에잇서 물까닭귀는 그영향되는바 자못큰것으로 당국에서는 극력으로 이것을내리눌르고자 노력코잇는이때 요사이 쌀갑시대단히올라서 일반소비대중에게 큰충동을 주고잇더니 십이일 인천기미시장은지세가폭발되어 그대로 매매를성립시킬수 업스므로 드디어 임시휴회하고 십삼일부터 매매를 다시시작하되 실물을파는것이나 결제(決濟)키위한것외에 신규(新規)매매는 정지하여 부당히사재기뛰는것을 막기로하엿다 기미시장에 이가치 혼란할뿐아니라 벼갑슨 날로폭등되어 십일일에는 동적(東積)수원등장의 벼를 경성에 잇는 정정미에서 한근에 십이전이리란 이십년래처음되는 비싼 갑스로 칠경오백 가마니를 사서 세상을 놀래게 하엿는데 이매를 가지고 현미를만들면 삼십삼원칠십전(삼십일원치고)한섬에 사십일원팔십전이나 먹게되어 얼마를받고 팔겟느냐는것이 문제꺼리가되어잇다 배경이 이가튼때문에 각처의정미(正米)시장은 폭창하고 조선지방의 한발과 재고미(在庫米)가 극도로 부족한 것을재료로 일반인기가 비관하게되어하루 오륙십전씩 폭등을 거듭하고잇서 쌀갑폭등대책이 시급히실시되기를 일반이고대하고잇는데 당국에서는 식산국을비롯하여 농림국에서 대책을강구하는중이다 경제경찰로서는 지금까지 주요국(主要局)에서 통제처제해오기를 순후에 이겨에말아서 해왓는데 쌀문제에대해서는 농림국、식산국에서 아직아무말이업서 어떠케손을대야할지몰라 주저하고잇지만 비상시국에잇서서 일반에게 영향됨이큰 쌀갑폭등을 그대로 내버려둘수는업스므로 당국에서는 불원간 단호한대책을세워가지고 일반의불안을 업새게할것으로보인다

우선 조선사람이 만히먹는 한백미(韓白米)에대해서는 어미경성부에서 정미업자와 소매업자를모아서 통제조합을 만들기로되엇스니 이 조합이 생기면 지금가튼 정백미(精白米)와가치 시세가 공정케 되어 서울서하루 일천이백석이나 소비되는한백미도 표준가격이 결정케 될것이오 또 쌀폭등의 중요한 원인이되어잇는것은 큰농업회사를비롯하여 비교적여유잇는 큰농가에서 쌀을내노치안코잇는때문인데 당국의대책이 실행되면 결국쌀을 팔지아니할수업게될것이다 그방법으로서는 당국에서직접 농업회사가튼것을불러 쌀을팔라고 권고하고 명령할지 또는 어떠한규정을만들게될지는 알수업스나 쌀가진사람들이 창고에 쌀을처너어두지못하게할것은 당연한일로써 쌀의수요공급을 할수잇는대로 원활케하고 턱업는 비싼시세는 내리도록될것을 기대코잇다한다

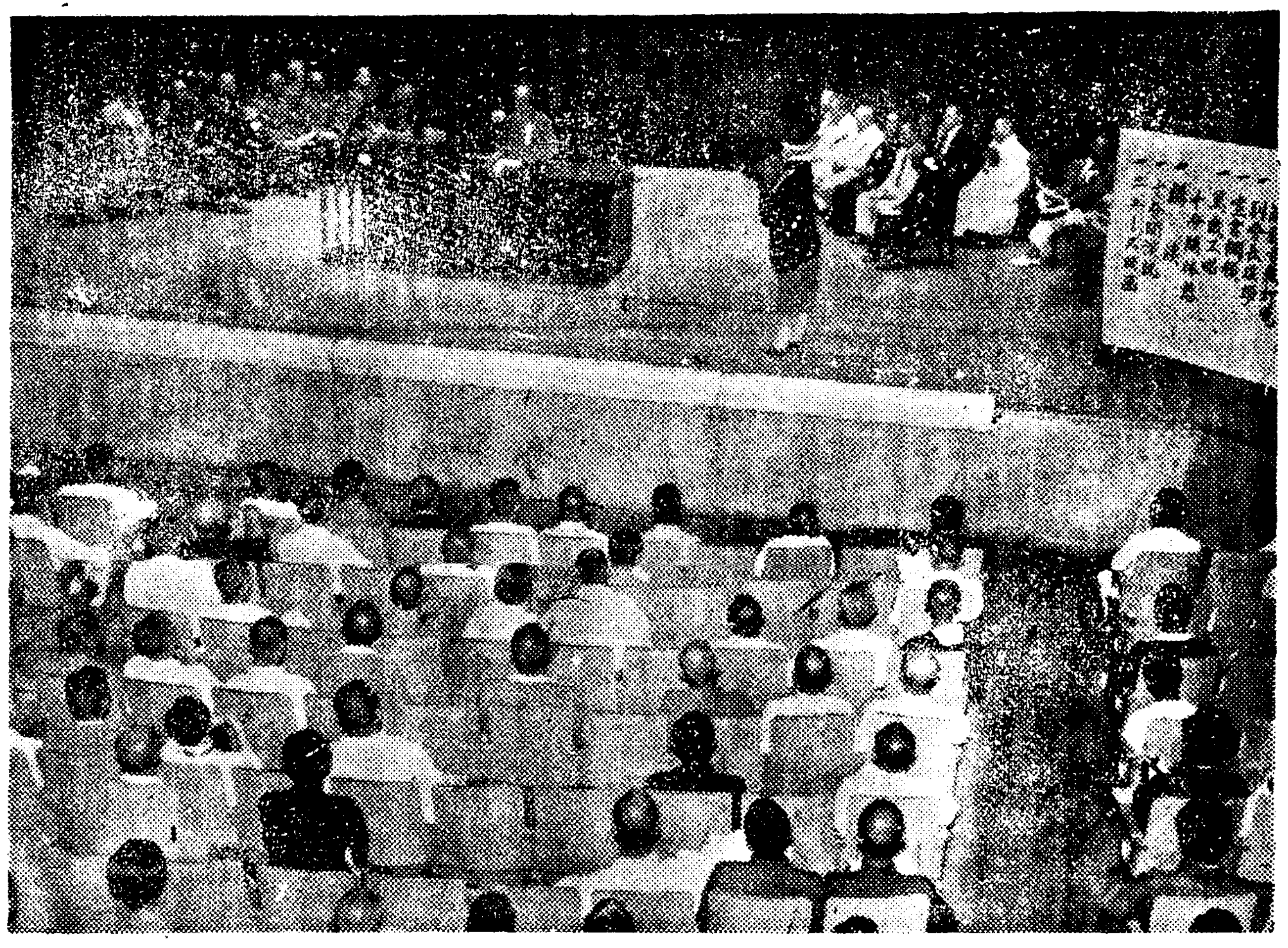

사진명……(어제밤부민관에서 거행된 배영동지회결성식과 기념강연회)

英國을打倒하라!
排英同志會誕生
憂國에 불타는 數千餘人士參集下에
昨夜、盛大하게結成式을擧行

제국의 동아대업을 방해하는 동아평화의 교란자 영국을 타도(打倒)하자는 부르지즘은 조선전도를 덥허 드디어 재경여섯신문사의 발기로 십이일밤일곱시 부내부민관대강당에서 배영동지회 결성대회(排英同志會結成大會)가 개최되엇다 이날회장에는 정각전부터 배영의 기세노픈부민이다수 모여들어 참가자는무려 수천에달하여 장내를넘첫는데 정각이되자 경성일보 송전정구(松田定久)씨가 등단하여 개회를 선하고 먼저일동은 기립하여 국가합창、궁성요배를마치고 황군전몰장병의영령에게 묵도를드린후 전구(田口)경성일보사장이 발기인을대표하여 인사를말하자 회장은박수의 우뢰로이를 마잣다. 연하여 재등(齋藤)조선일일사장의결성경과보고가 잇섯고 야기(野崎)조선신문부사장으로부터 대회규약초안을 낭독하여 차부를물으매만장은 박수로 여에찬의를표하여 결정을보고 매일신보사장최린(崔麟)씨로부터 동지회회장으로 윤치호(尹致昊)씨를추천하자 윤회장은 등단하여 인사를하고 다음에 역원발표가잇섯다

이리하여 대회결성을 보자조선정신총동원련맹전무이사 정교원(鄭僑源)씨와 재향군인회회장아배신부(阿倍信夫)씨、중화총상회회장 정유분(鄭維芬)씨의축사가 잇섯고 연하여 동경과천진(天津)등지로부터온 축전피로가잇슨후 동지회로부터 수상、외상、육상、해상、동경에서 열리는 일영회담(日英會談) 현지대표、천진방위사령관에 보내는격려전보타전을 결의하고 다음과가튼 동지회 선언(宣言)과강령(綱領)을 낭독한후 만세삼창을하여 여덟시반 결성대회를성대히마치엇는데 결정된 역원은 다음과갓다

會長 尹致昊

副會長兼理事長 矢鍋永三郎 專務理事 脇鐵一 松田定久 金翳伊 常務理事 廣江澤次郎 田中三郎 小坂貞雄 辛泰嶽 李晟煥 韓圭復 高在旭 冲津主税 咸尙勳

理事 庄司秀雄 曹秉相 津田榮 韓萬熙 河駿錫 李丙吉 伊藤正鄕 濱田虎熊 加納一米 近藤雁郞 成元慶 森安敏暢 愼鏞頊 橋本茂雄 吉川雲弘 谷穰治 松崎又五郎 鶴基榮 相談役 田口第一 崔麟 金甲淳

評議員 方應謨 齋藤五吉 白寬洙 土師盛貞 閔丙源 由上治五郎 阿倍良夫 前田昇 二宮晉 寶田直治 松原純一 林繁藏 韓相龍 金季洙 范漢生 松本誠 朴興植 李升雨 荒井初太郎 谷多喜磨 伊達四雄 石原磯次郎 田川常次郎 尹德榮 小倉武之助 武者鍊三 上內彥策 小林采男 高橋省三 野口遵 牛島省三 新田留次郎 伊森明治 菊池一德 美座流石 魚潭 朴斗榮 金明濬 金思演 林茂樹 藤原喜藏 宋錫禹 閔奎植 高元勳 堀正一 森納郞 池田徹 川邊武郞 金申源 李鍾琰 李康成 熊谷正巳 稻葉龍馬 石田福市 越智兵一 田中大次郞 山本直一 評議員 河崎義男 鈴木正文 鵜井悠 山本滋雄 崔昌學 朴基孝 朴熙道 徐椿 鄭求忠 野崎眞三 新妻莞 金元 杉浦洋 李勳求 佐佐木忠衛門 渡邊四郎 韓載貞 金祚祚 林正辭(其他各團體代表及個人有力者多數는 追加決定할豫定)

宣言

皇師 大陸에 聖戰하기 二周年 我純忠無比한 精銳는 抗日勢力을 驅逐殲滅하여 그武威는 中外에 떨첫다 國民도 한 一致하여 擧國一致하여 東亞新秩序의 建設에 邁進하며 銃後鐵壁의 安固를期하고잇다 이때에 當하여 頑迷한 英國의 暴擧는 傍若無人하여 言語에絶한다 吾等은 今日까지 切齒扼腕하엿스나 天津租界問題는 드디어 帝國의 斷乎한 租界閉鎖를 보앗다 이는 當然하다 고할것이다 國民도 한 一致하여 일을支持한다 그러나 狡猾한 英國은 外交交涉으로써 日英東京會談이 열리려한다 그러나 그 傲慢不遜하고 陰險邪惡하며 奸智策謀를일삼는 그 跼蹐을 驅逐排除하지안흐면 그禍害를 바라지안는다 이에 殉國의 士 서로모여 排英同志會를結成하여써 東亞攪亂의 巨魁 英國을 膺懲하여 그勢力을 粉碎하기를期함

昭和十四年七月十二日 排英同志會

綱領

一、吾等은 英國의 모든援蔣行動을 排擊함

一、吾等은 東洋平和의 公敵인 英勢力을 驅逐하기를期함

一、吾等은 一致協力하여 障碍를排除하여 興亞大業의 達成을期함

昭和十四年七月十二日 排英同志會

繼續記念講演
各演士의熱火가튼獅子吼

결성대회를 마친후 재향군인회장 아배양부소장은 동단하여 영국이 동아에잇서서어떠케 평화교란을획책하여 왓는가를 예를들어의 단을 섯는가를 기픈 배영연설을 하고 뒤이어 유지의 십분간연설에 들어가 장사수웅(庄司秀雄)、중마월지조(中馬越之助)、소장갑(小杉甲)、이등(伊藤)제씨는 라도영국의 부르지즘도 힘차게 「동아로부터 영국을 물리치자」고 웨치자 만장은 이에박수로 호응하엿고 끄트로 사변「뉴-스」영화상영이 잇서 배영의 기세를 노피고 밤열시를 지나서야 산회하엿다

昨年의內地人口自然增
겨우六十六萬餘人
意外、出生은줄고、死亡이늘어

【東京電話同盟】內閣統計局發表 소화십삼년 내지에서의 내지인 출생총수는 일백구십만팔천삼백이십일명으로 그중남자 구십구만팔백팔십칠 여자구십삼만칠천사백삼십삼인이다 남녀비률로 따저보면 여자백명에 대하여남자는일백다섯명과 일분지칠이다 근래이십년간의 출생총수를 보게되면 이백만명을 내린적이업서서 대체로 이백십만에서 이백이십만까지 엿는데 금년은 다른 해보다 이삼십만명이 준셈이오 소화십이년 보다는 이십오만명이 줄엇다 그리고 사망총수는 일백이십오만구천팔백오인 으로서 남자 육십오만이천구백 여자 유십만육천팔백칠십구인이므로 남자일백일곱명과 일분지유에 대하여 여자백명의 계산이다 근래 일년동안의 사망자는 대개 일백이십만전후이던것인데 소화십삼년통계는 결국 죽은사람이 오륙만명이나 늘엇다 이것은 전병사의 전사 또는전상으로 인한사망을 포함한것은 아니다 그리고 인구자연증가는 륙십육만팔천오백십륙인으로 일년간의 증가는 해를따라 처지 안흘 틈이 버려지고 잇다 근래는 일백삼만 적은해라야 팔십만정도 엿든데 칠십만정도로 뒤저온 주의할 현상이다

(사진은 화재현장)

昨夜青葉町大火
鐵工場等四戶全半燒
損害五萬圓程度、原因調査中

십이일 오후열시 사십오분시내청엽정(青葉町)일정목 일백팔십번지 신귀만(申貴萬)의경영하는 청엽철공장(青葉鐵工場)에서 불이일어나 삽시간에 이웃집 일야남지(日野南鐵)의 친토집과간장만드는 도야(島屋)의동만드는 공장세채를전소시키엇다 그리고 그여페부터잇는 동정열식당(東京食堂)과 경성식당(京城食堂)도 반소되고 소방서에서 출동하엿스나 공장안에는 약품이 만히잇던 관계로불은 지휘하엿스나 열두시 반경에야 진화되엇다 직공명사람과 아래층에 사무원 명사람이 잇섯스므로 용광로에서 남겨도 아니어서 하직 조사 중이다 손해는칠렁 잇슬터이러가계가하나도 쓰지못하게되어 약오만원가량이라고한다

류러이轢人

【江陵支局特電】 지난십일 경춘화물자동차부 강릉지점 소속의 강원도 팔칠삼호 화물자동차를 홍근원(洪根元)운전수가조종하여평창군도암면(平昌郡道岩面)도로를지나다가 홍순수(洪順洙)를 치어 중상을 입혓다

물에빠진生徒救하다
先生等三名이溺死
昨日、水原新豊小學校의慘變
死로連結된師弟愛·隣人愛

【水原支局電話】 물에빠진 생도를 건지려다 선생까지 빠지고 또 선생을 건지려다 동리청년까지빠져 한꺼번에 세명이죽은 참사가 생겻다 수원읍 신풍(新豊)소학교 사년급 인조(仁組)는 어제 모를내어려 담임선생 조춘화(趙春化)(三三)훈도 인솔아래 칠십여명이 세류정(細柳町)모멀논에까지 나갓섯는데 오정쯤되어 그근처 기픈웅덩이를 아른 줄도 잘몰고 멱감으러 드러갈 생도 오용근(吳勇根)(一二)이가 빠저버리고말엇다 갑자기 이변을당한 조춘화훈도는 자식과 가튼 생도의 생과생명을 구출하려고 거지내려고 그대로 물속으로뛰어 들어갓스나 조훈도 마저물속으로 사러지고 말엇다 생도들의 우짓는소리에 달려온동리청년 유준영(兪俊英)(二二)군이 두목숨을 살리려고 용감하게물에뛰어들엇스나 아깝게도 그마저함께 빠저버리고 만것이다 급보를받은 학교직원과 생도들이며동리사람、경관들이 모두달려가서 수색한결과 두시간가량뒤인오후두시쯤 물속에서 세사람을다차자는 내엇스나 참혹히도 모두차늘한 시체가되고만뒤엇다

石油大量燒失
昨日平壤石油倉庫火災

【平南支社電話】 십이일오후세시 오십분평양부해정(海町)이십 오번지 미우라상회(米油商會)평양지점소유의 창고에서 불이 일어나 그 안에 엿던 석유 일천팔백통과 휘발유 일백통을 태우고잇스나 【휘발유가방울】의 귀한 석유와 휘발유가 불붓고 잇스나 지휘할방도가업서 소방조도 아까운 석유불시길이 충천하는것을 바라볼뿐 자연진화를 기다릴뿐이다 발화원인은 창고계 김성진(金成集)(二七)과 인부이주일(李周鎬)(三一)두사람이 창고안에서 휘발유통에 납땜질을하다가 그릇하여 회문을 어프럿이라는데 두사람은 위험함을알자 곳박그로뛰어나왓기때문에 무사하엿다 그런고로창고는바사이 잇기때문에 연소의위험은 업섯스나 그손해액은 칠천원에달하는데 약간의보험가입이 잇슬뿐이라 한다

◇…寫眞은 東京神宮相撲場 特設코-트에서열린 加奈陀軍對立敎大學의 試合光景

對加奈陀籠球戰에
全日本軍雪辱
加軍四戰二勝二敗
30……28

【東京支社電話】 全日本選拔軍 對加奈陀代表軍과의 國際籠球第二回戰은 加奈陀軍이 三十一對二十六으로 先勝한뒤를이어 昨十二日午後七時三十分부터 神宮相撲場特設코-트에서 早大를 擊破하여 加奈陀軍은第一戰에 早大를 擊破하엿스나 第二戰에는 立敎에게 惜敗하뒤 日本의最强陣인 全日本軍을三十一對二十六으로 擊退하여 三戰二勝一敗의 戰績을 가지게되어 이날밤에도 連勝을 期하고 잇다면 全日本軍도 第一戰의 惜敗를 雪辱하고저 陣容을 거듭하여 前半戰은 十一對十一의同點으로 마치고 後半에 들어가 全日本軍이 猛攻하여 三十對二十八로 全日本軍이 雪辱하엿다

全日本30(19 11 … 17 11)28加奈陀

(審判 山本、立花兩氏)

이날 全日本軍에는 朝鮮出身으로 포-드에 李好善、朴榮大、센터-에 張利鎭、까-드에 金龍僖、金聖緖君等이 눈부시는 活躍을하엿다

今秋明治神宮大會에
二百廿七名派遣

朝鮮體育協會臨時評議員會는豫定과가치 昨十二日午後四時半부터 總督府第二會議室에서 十七加盟團體代表四十餘名이 會合한가운데 第十回明治神宮體育大會의 朝鮮代表派遣種目及選手豫定數와 第二回鮮滿聯合競技大會役員選手와 및第十五回朝鮮神宮體育大會等에 關한件을 討議決定하바 朝鮮神宮體育大會는 來十月五日로부터 十八日까지 京城運動場을 中心으로 擧行할豫定이며 明治神宮體育大會에는第九回(再昨年度)에는 朝鮮에서百八十五名을 派遣하엿스나 今番第十回大會에는 새로이 參加한種目이 잇스므로 十五種에二百二十七名이男躍參加하게되엇다

日加籠球今夜決勝戰

【東京電話同盟】 全日本對加奈陀籠球戰은 一勝一敗로되어 十三日午後七時半부터 神宮相撲場特設코-트에서 決勝戰을 擧行하기로되엇다

京城高商野球敗

【福岡電話同盟】 第四回全國實專野球九州大會第一日은 十二日午前十一時부터 博多神香推球場에서擧行한바第一回戰에 京城高商은 福岡高商에게 五A對一로敗하엿다

◀七月十三日(木曜)陰五月二十七日 ◀千支辛亥◀日出午前五時二十二分 ◀日南中午後零時三十九分 ▲日入午後七時五十六分 ▲晝間十四時三十四分 ◀月出午前一時四十六分◀滿潮(仁川)午前一時十五分 午後一時三十分 ◀月入午後四時九分

今日…天氣…晴…曇…雨

따끔

○ 남편이 따방에서만 잔다고 자살한 여인이 잇다.

○ 남편은 아주 떤여자방에서 살게될걸 몰라?

○ 내지에서 조선노동자 명을 데려간다. 제가 죽으면 딸만여

○ 어젠 「밀항자」는 업서질려지 쌀갑시 자꾸올라갑니다.

○ 밥을 약삼아 먹어야겟군요

鐵과肝油의二重藥作用을하는
滋養 → 鐵肝油

一劑로써 造血 保健 强壯의三大作用을가지고잇으며 鐵과肝油의二重藥作用으로써 精力을높이고 피와살을 增强식히는 新世紀의 保健劑입니다

☆十大特徵☆
1、吸收完全
2、빈혈회복
3、細胞賦活作用
4、식욕증진
5、便通調整
6、茶와珈琲와飮食可能
7、절대로크림이안나옴
8、抵抗力增强
9、피곤회복
10、美味服用容易

精力에넘치는 鋼鐵갈은 健康體로되시기를바라시는여러분께서는 지금까지에 鐵劑나 肝油劑가좋은줄은아시나 그홍한냄새나 무서운부작용때문에 못쓰시든걱정이 모도해결되엇읍니다 즉 純鐵과肝油를 특수의電氣裝置로써 活性코로이도化식힌滋養「鐵肝油」는 먹기가좋으며 조곰도부작용어없는약이大發明된까닭입니다

복용하시기시작하시면 그효용한효험을 여러분이 곧 깨닷게되는만치 민속한효과가있으니 하로바삐 복용하여주시기를바람니다

다음과갈은증세의분은 곡본제를복용하여주십시요

빈혈증·신경쇠약증·산전산후와 중병후의회복에·腺病質·精力減退·早老·피곤을늣기실때·여름을타시는데·허기증등에특효합니다

一箇月分(一五〇瓦)一圓八十錢
德用瓶(五〇〇瓦)四圓八十錢

전도유명한약점에서販賣합니다

통지하시는대로文獻과시용약을 發賣元에서 무대신정하옵니다

發賣元 東京市深川區佐賀町一丁目 鐵肝油 工藤商店藥品部 振替東京一〇二八三六

朝鮮代理店(京城)新井藥房 (釜山)藤田藥舖(馬山)石見屋

精力丸 補腎强陽·秘方仙藥

リンチカン ネオ

當選謝禮 今般江西郡草里面學校評議員選擧에際하야有權者諸位의深厚하신愛護를蒙하와不肖가敢히當選의榮을得하엿사옵기玆에紙上으로謝意를表하나이다 草里面學校評議員 金駿鍵

當選謝禮 慶北迎日郡學校評議員 朴鏞澤

當選謝禮 慶北迎日郡學校評議員 張斗煥

當選謝禮 長城郡森溪面協議員 羅夢聖

松の實ミルクキャラメル 京城菓子株式會社

療治師短期養成 日滿政府特許 英米獨佛特許 器械鍼 ○廿歲以上의男女修得保證 ○朝鮮鍼術治療院開業當局 不振者歡迎退職官吏敎員適 通信科·實地速成科 鍼灸(希望者最好適) 全國無試驗開業 ○僅少資金好職業永久責任 官聽屆出書類完備學則文獻 ○郵券二錢必要 京城府大和町三丁目五五 奧村療法朝鮮學院

創布巴痛鎭炎消 アンチフラミン 伍本界紅

本社京城販賣所 電本②一五九七

中部版

市內小學缺食兒童 이제야調査에着眼
부러운것은內地先進都市의給食制度
貧母가던저준府民에의"死諫"

하루만 비가와도 버리가 업서밥을 굶지안흐면안되는 날품파리의안해가 학교다니는 어린자식에게점심을 싸주지못하는것이 가슴에걸려 못이리도 깨끗이빼리주겟다고 강가에서 눈물을뿌래질을하다못해 마침내 몸을던저 자살한 한강가에 버려진단장의 모성애비화는 특히어린학동들을가진부모과 학교관계자 에게큰충동을주엇다

가정이 군색해서 점심을먹지못하는소학생은 소위결식아동(缺食兒童)으로서 빈부의차가 현저한도회지소학교에특히만히잇는비극적현상으로서 아동의 체위향상과 정신에주는영향은 참으로큰것이 잇스므로 내지선진도시에서는 당국에서 급식제도(給食制度)를 만들어 점심을 주고 잇는데 조선에는 아직 그런제도가 업고 경성가치 소학생만흔곳에도 그조사조차 업는 형편이다 부학무과에올는족 삼십이조선인소학교 재학아동사만명에는 결식아동은 업다는바가 운(?)대답이엇고 이십개사립소학교와 실업개진보습학교 이만재학생에는 상당히잇슬것이나 조사가업서서 알수업다는마음편한 답변이엇다 부당국자는 결식아동의조사를 하루바삐하여 철저한대책을 세울필요가잇다는것이 이번비극을 계기로하여 부르지저지는일반의 요망이다

江華河岾에 消防組設置

【江華】 강화군하점면에는 그간 민간측의 의용으로 간이소방조가잇서서 방화에 노력하여왓던바 당국으로도 그성적의 양호함과 시국의대처상 종래의 간이소방조만으로는 좀부족한느낌이 업지안하잇스므로 금반 도의내낙을 어더가지고 상비소방조설치에 착수하여 조원까지 유십여명에 달하엿스므로 금 십일일 강화경찰서장은 조두이하각역원의 사령장을 전달하엿다 아프로의 방호관계등 시국에비추어 다사다단한때에 아프로의 그들의활동은 볼만하리라고한다 그리고 임명된역원은다음과갓다

組頭 韓相玉 副組頭 金裕滄 小頭 韓相福 徐鍾鳳 李采禧 部署 [illegible]

短期訓練所 入所式盛大

【楊州】 경기도 단기농사훈련소(京畿道短期訓練所)제일회입소식을십일일오전구시부터 거행하얏다 이번입소생은 도내각군으로부터 우수하지도자를선발하야 일로 부러 농도지도자로 훈련하야장래제개월간 실지훈련을받고 장래제일선에나가 농촌개발운동에 매지활동사로 촉망하는바불소하다 당일은 도지사대리 이창근(李昌根)참여관 각군 군수 당지 관민유지다수참렬로 무전(武田) 소장의식사 도지사의고시와 내빈의 격려의축사등으로 오전열한시성대히 식을맛치엇다

各郡員査閱式 七日長湍郡에서

【長湍】 흥아의성업을 일으키지만이년을마지한 지난칠월칠일에 장단군에서는 장기전하에 국민의각오를 다시굳도하여 일층강화하는동시에 시국대처의 결의를 세로히하고저 군내각청년단소방조 근로보국대사열을 장단공소학교정에서 성대히 행하엿다는데 먼저국가합창 궁성요배 영지봉독이잇슨후 사열과 분열식을마치고 황국신민 서사제송이 끗나자 서군수의 발성으로 천황폐하의 성수만세삼창후 폐식하엿다

島嶼民을속이다가 不敬罪로送局
仁川砂利組合組織中에

【仁川】 인천서고등계에서는 이주일전에 부내금곡정(金谷町)이십삼번지에사는 강상근(姜上根)을 인치하고 극비밀리에취조를 진행하고잇던바 지난십이일에 사건이일단락을 보게되엇스므로 전기강상근을 경성검사국에 일건서류와함께 송치하엿다 사건의내용을듣은바에의하면 전기 강상근은 인천사리판매조합(砂利販賣組合)을 결성시키려 하엿스나 채취자인 도서민이말을잘듣지안흠으로 전기강은 사리공판조합의간부인 갑하모(甲賀某)가 부천군 영흥면이작리(靈興面伊作里)에 잇는홍충천(洪忠川)서문순(徐文順)김원도(金元道)등에게 말하기를 갑하란내지인은 ○○○의사촌인데 이번조합결성에 당신들이 도장만찍으면 사리의갑도 비싸게팔수잇고 조합허가도 속히날터이니 도장을 찍어달라고 각도서로다니며 동일한말을하지 몽매한사람들을 속여서 도장을 받은사실을 인천서 고등계에서 탐지하고 전기강을 취조하는한편 증인으로 오홍명을 불러다가 조사한결과 전기사실이 판명되어 불경죄로송치하엿다한다

堆肥增產獎勵會
長湍復興式擧行

【長湍】 장단군농회에서는 일전에 지나사변이주년의사적기념일을 기하여 퇴비증산 경진회포상식을 장단농소학교에서 래빈다수열석하에 성대히 거행하엿는데 먼저 최권농회장의 개식사와 심사보고가 잇고 서군수의 상장 상품수여가 잇슨후 계속하여 퇴비증산경진회우량면에대한 축하례를 엄숙히 거행하고 퇴비증산의 사회경쟁심을 환기하여 총후청년의 발발한의기를 고취한다는데 당일의상된면은 다음과갓다

平野部 一等津西面 二等長湍面
山間部 一等大江面 二等長道面

安城農校生動員 農家移秧에助力
雨後에奔忙한農村에서

【安城】 경기도안성지방에는 한발이계속되어 이앙을못하고 하늘을보고 비오기만 고대하더니 지난십일오후부터 우기가잇서서 비가오기 시작하여 십일일에는 오전가량하는데 안성농업학교에서는 이비상시에 그대로잇슬수 업다하여 우도궁교장(宇都宮校長)을비롯하여 전직원과 전생도가 사반으로나누어가지고 모심는데 보조를하려떠낫다 그리고 얼마잇다가 도지사로부터도 전기와가튼 전보지시가왓스므로 학교에서는 더욱열심으로 모를심어서 일반은 만흔호감을가지고잇다

瑞山서再次祈雨祭

【瑞山】 서산군에도 사십년래처음보는 대한발로 이앙은 고사하고 농작물 전체가 고사상태에 빠저 민심이흉흉하므로 서산면에서 민심을수습하기 위하여 관민합동으로 서산신사에서 기우제를 거행하엿다함은 기보한바어니와 이래 한발의 도는더욱 심하여가므로 서산면파농회합동주최로 지난팔일 오후아홉시 서산부춘산(富春山)에서 관민다수 집합으로 도다시정성을다하여기우제를거행하엿다고한다

本格的暴炎따라 得勢하는傳染病
仁川에染病과赤痢患者續出

【仁川】 삼금의 살인적폭서는무쇠라도녹일드시 쪼여들어 수은주(水銀柱)는 자꾸올라 화씨구십육도 이상으로 올라가서 금년들어 최고의온도를 보이엇다 십이일은 초복(初伏) 어므로더위도 어제부터 본격적으로들어서게되어 일반가정에서는 전염병기에 이르럿스므로 각전염병예방에 대해서는 인천서위생계에서 만전의노력을베풀고잇스나 요즘 폭서로 말미암아 인천부내에는 매일적리(赤痢)환자가 삼사명씩발생하여 민심을소란케하고잇다 지난십일에도 부내창영정(昌榮町)이십칠번지에사는 이기선(李基善)(二〇)은 어질에걸려 방금치료중이며 그외에도 배사람이나 어질에걸려 도립의원에서 가료중이므로 각가정에서는 될수잇는대로 음식물에 각별히주의하여주기를 바란다고한다

貯蓄報國의反映
貯金,拂戾다激增

저축보국을 반영하여 경성부내의 우편저금이 약진하고잇다 —경성체신분장국 조사를보면 유월중에 경성부내에서 저금한액수는 이백오십이만육천오백원이요 차저간액수는 이백구만이천여원으로 작년동기에 비하면 저금액은 사할일분팔리, 불려액은 사할칠분일리의 각각격증을 보이고잇다

行旅死亡者

【烏山】 지난 십일일오전열시경에 수원군성호면오산리삼사삼번지 서동하(徐東夏)집 천주거리에 나히 사십여세되여보이는 중년남자가 죽어잇는것을 소관경찰에알리여 본면사무소에서 가매장하엿는데 운원이는 영양불량이로다하며 소지품이업스므로 주소와 씨명도모른다고한다

國勢調查協議會
水原郡五面에서開催

【烏山】 수원군 성호면(城湖面)사무소에서는 지난십일일 오전팔시부터 면회의실에서 안룡면(安龍面)정남면(正南面)동탄면(東灘面)태장면(台章面)봉담면(峰潭面)성호면(城湖面)한륙개면에 림시국세조사 타합회를대표오십여명 집합으로 성호면장강대식(康大植)씨사회로 개최하고 군으로부터 국세조사 장담임서기(張擔任書記)의 설명이잇슨후 오후오시반에 산회하엿다

瑞山郡學校評議員

【瑞山】 지난번 거행한 충남서산군내 각면, 학교평의원당선자 씨명은 다음과갓다는데 유권자 이백여명중 어떤의사고뿐으로, 명랑한 선거는 유사이래, 처음된다고 한다

瑞山面 羅昌憲、仁旨面 林泰來、浮石面 李龍求、八峰面 梁圭錫、地谷面 崔周璜、大山面 金東禎、聖淵面 韓紹源、音岩面 尹周學、雲山面 尹用元、貞美面 李應吉、大湖芝面 金鍾來、海美面 申鎭鉉、高北面 金善培、安眠面 宋柱福、南面 趙漢任、泰安面 白南復、近興面 李基允、所遠面 李圭鎬、遷北面 趙羲鎬、梨北面 李柱凝

警官異動發令

경기도경찰부에서는 십이일부로 다음과가치 관하경찰관의이동을 발표하엿다

任警部補 命本町署勤務 山崎 伯己
任警部補 命西大門署勤務 岩田 丹治
命平澤署勤務 渡邊 宗鉉
命東大門署勤務 金 一錫
命西大門署勤務 萬 鐵雄
命警察部高等警察課勤務 中川 信郎
命警察部警務課勤務兼任警察官講習所助教授 首藤 壽
任警部 命本町署勤務 吉川光次郎
命警察部警務課勤務 命警察官講習所教官兼勤 西崎駿太郎

地方人事

▲梅田國松氏(議政府法院出張所主任) 新任人事次本社楊州支局來訪
▲姜文彝氏(江華郡勸業課長)新任人事次十日本社江華支局來訪

鐵類專門賊逮捕
仁川埠頭에出沒턴者

【仁川】 무쇠먹는 불가사리가인천서에 도검렷다—원적을 충남당진군신중면부수리(唐津郡新中面富壽里)에두고 일정한주소가업시떠도라단니는 윤상귀(尹相貴)(二〇)는 일정한직업이업시 놀고지내고 각기선에서유양하는 무쇠만전문적으로 절취하여 시내각고물상에팔어서 주색에랑비한다는것을 인천서원이탐지하고 범인을체포하려고 노력중이던바 지난구일오후열시경에 축항제이잔교에서 유양중이던경천조(慶田組)소유인무쇠 시가사원어치를 도적질하여 가는것을 인천서원이발견하고 즉시체포하여 본서에다려다가 취조한결과 전기사실을자백하엿스며 여죄도 상당히만흔모양으로 이어서문초중이라한다

始興郡記念行事
勤勞奉仕의賃金獻納

【永登浦】 지난칠일 성전이주년기념일을당하여 시흥군서면(始興郡西面)에서는 다음과가튼 여러가지행사가 잇섯다 당일오전일곱시사십분 근로보국단(勤勞報國團) 청년단(青年團) 각단장 지휘하에 회원오백륙십칠명은 서면소학교교정(西面小學校校庭)에모이여 석야교장(石野校長)의 지회에따라 칙어봉독식을 거행한후 동여덟시 삼십분부터 분단장(分團長)지휘로 전원은보국작업으로 모심기와 제초를하여 그수입금액 칠십륙원륙십전으로 황군위문품을 사서 시흥군군사연맹(始興郡軍事聯盟)에보내엿다 정오에는 각부락에서종을울리여 전몰장병의 령영(戰沒將兵英靈)을 추도하며 출정장병의 무운장구를 기원토도하엿다 그외에도 폐품수집(廢品收集) 강조식점에 자숙(自肅) 일채주의(一采主義) 등 재행사가잇섯다

清算된三角戀愛 남은女子도마침내絶命
情男만홀로仁川署에서呻吟

【仁川】 기보—변태적 동성애(同性愛)의발로로 식도로써녀자가녀자를 찔러죽이고 자기도 다량의약생을먹고 자살을 도모하려다가 목적을이루지못하고 인천도립의원에서 응급수당을밧고 잇슨 경인선소사역전(素砂驛前)에잇는 소사금융조합녀사무원살인사건의 주인공인 정의순(鄭義順)(二〇)은 사건발생이래 닷새만에 병원침상에서 신음하고잇다가 지난십일오전 여덟시이십오분에 드되어절명되엇다 복잡한사건도 어로써 일단락을지엇스나 두여자의 중간에서 사랑을 밧고잇던 전기금조서기 차모(車某)만이 두연인을 황천으로보내고 홀로히인천서유치장에서 긴한숨만쉬고잇다한다

386名申請者中 겨우廿一名當籤
仁川至急電話의幸運

【仁川】 인천부내의 금년도지급전화신청자총수는 삼백팔십륙명중에 이십일명이우선이고 어십일명의 추첨을보게되어 지난십일일오후 한시반부터 인천우편국에서 산구(山口)국장으로부터 보고를마친다음 내빈으로는 이시(石瀨)인천서장 상공회의소김(金)부회두 각신문기자의입회아래 다음의이십일명이 당첨되엇다

楊義誠 延永換 朝鮮製鋼所 塚田三郞 崔士昀 田中物店 伴康衞 盧泰茂 朴寬權 李福欽 金性煥 趙泰昌 森秀雄 曹昌桐 高山房 趙承柱 柳濟鳳 楠田征治 福島組 仁川土地家屋艀船貨物紹介組合 閔濟權 補鉄 徐光敏 古川文道 金次秀 石田鐵郎 仁川再製品工業株式會社 (사진은 추첨광경)

吉祥小學開校記念
唱歌會와體育데—

【江華】 강화길상심상소학교에서는 지난십일이 동교 개교기념일이므로 그날오전여덟시반부터 동교강당에서 학부형을 초대하고 개교기념식을 거행한후 어어서 기념사업으로 창가회가잇섯스며 그회가끗나자 이어서동교 그라운드에서 체육데—를개최하여 성황을이루웟섯다

闘志滿滿한新進 商議에十名當選
商都開城에期待多大

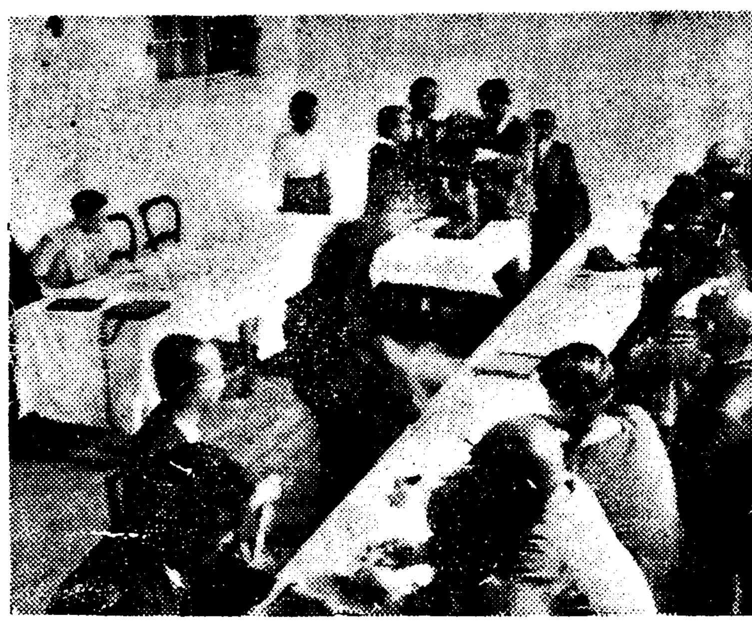

【開城】 세상의큼 기금하는 개성상공회의원 개선은 작보한바와가치 개성상민의 중대한관심 파진장속에 지난십일일오후세시에 투표의끗을막엇다 오후세시실분부터 개표가 시작되지 김명선(金明善)최인모(崔仁模)금곡미시(金谷彌市)등 삼씨의 입회하에 상공회의소리사 궁내(宮內)씨가 투표점수를 랑독하자선거장에 렬석한 신문기자들과 입후보선거 관계자들은 각기랑독하는 채점수에 귀를기우리고붓대를 달니고잇슬뿐 넓은장내에 가득이찬 군중은 쥐죽은듯 고요하다 동네시십분 축하시간만에 투표점수는 완전히 끗나자 등락의심판을 결정하는 네시이십분은 오고야말엇다 최고점수 삼십칠표 손홍준(孫洪駿)장희순(張熙淳)량씨를 비롯하야 어십명 의원이 작보와가치 당선의영예를 획득하엿스며 남어지 두명이 락선의 고배를맛보게되엇다 그런데 이번당선의원 이십명중 신인홍마가 열명으로전의원의 반수로써 모다 예부심에 불타는 투지만만한 인물들인바 상도개성의 발전에 상당한업적을 나타낼것이라고 일반부민의 기대는크다

留置四에削髮令
開城署鐵窓에서도精動作興

【開城】 지나사변 발생당시 개성서원 일동은 전부머리를깍가 총후를 직히는 관리로써 일층 긴장며를 보여 왓거니와 최근노(盧)사법주임의 방침은 유치장에게도 삭발령을 내리기로되엇다 그이유는 범죄자들에게도 비상시 국민으로 정신을 작흥시켜서 이후 죄를짓지아켓다는 각오를 갓게하기위함이라 한다

이것이면— 弱한몸이 强化한다

胃腸衰弱肺患 貧血虛弱體에 한번實驗하라

胃腸이 弱하다던지 나뿌다던지하는분은적지안히잇서서 身體虛弱의根本은胃腸障碍로보아도 조흘것입니다。 또 身體의强壯한者、日常의活動力이旺盛한者는 거이모두胃腸機能『消化管全體』의健全한者에틀림업습니다。 저結核과가튼 疾病은 때로는胃腸이健全한者도感染하야發病합니다 그런데胃腸이健全한者는榮養의補給이充分하게되므로容易하게結核을이겨날수잇습니다。 그런데 胃腸虛弱者가結核에걸리면結核菌에게는消耗의補給이困難하며漸次로死로의轉歸에이르는結果를免할수업습니다。 그러므로 어떤病이던恢復을 꾀하는때는 먼저胃腸機能의更生이第一이며 病者의食慾이 눈에띠우리만큼增進하게되면健康回復의彼岸도 머지안타고생각해도無關합니다。

食慾을亢進시키는데꼭 推奬하고시픈것은『네오네오기—』입니다 이藥物의消化力은、어니분이나 試驗하여보시면 곳 아시지마는實로豫想以上입니다。 그리고單只消化力이强할뿐아니라『네오네오기—』는 胃의無力狀態 及腸의吸收不良을고처서 榮養을血肉으로 同化하는作用을旺盛하게하여體力的으로回復하는 稀貴한藥物입니다。

購入의注意

正價 三百六十個入一圓五十錢、德用三圓、九圓 粉狀도同價、藥店에잇습、但植物호르몬製는『네오네오기—』뿐이니、반드시指名하여購入하라。直接은藥希望者書留하여藥書로申込하시면代金引換으로、荷造料、引換料、全部當所負擔으로急送의便을圖함。

申込所는 東京日本橋堀留電停際二十三 日本微生物研究所 (NN3D—304)

ネオネオギー

여름의 夏の 魅力은 매력 素肌の 바탕의 美しさ 아름다움

●여드름豫防에!
●거츤것防止에!
●化粧下에!

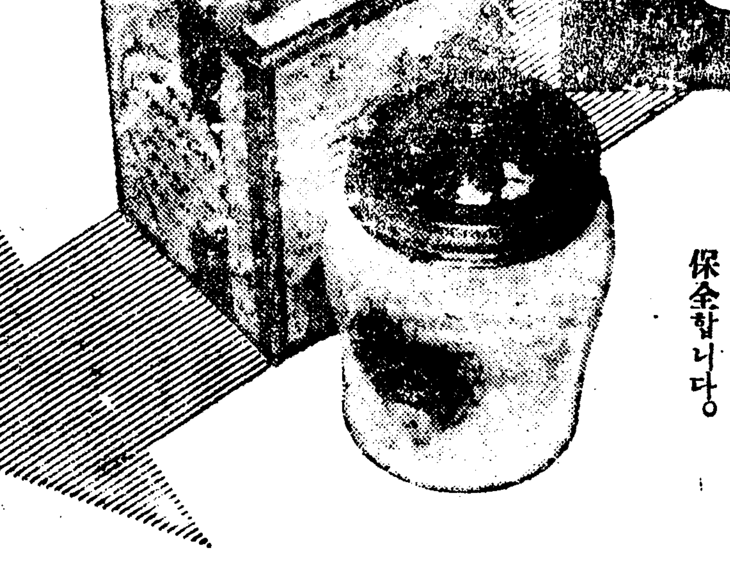

★눈가치純白하고깨끗이녹아들어서 爽快한感觸을주는것은이純良한整肌料

★살결에펴발라도잘밧지안코밀리거나진득진득한크림은살결을거칠게합니다

遂行하라聖戰이르켜라東亞 (國策標語)

夏節의크림—

아무러턴 皮膚에땀이나서 化粧이밀리기쉬운 어제부터는 먼저 바탕을充分히調整해둘必要가 잇습니다。 거기에는 乳化가完全해서 皮膚에발르면 깨끗이녹아드는整肌크림이아니면 안되며………。 우테나바니싱은 그理想品中의 理想品, 한번써보면 노을수업는것! 爽快한感觸을가진 若肌를언제던지 保全합니다。

ウテナクリーム バニシング
우테나바니싱크림

14.7—4.4

短篇小說 綠星座 【24】

玄德 作 / 鄭玄雄 畫

동민은 어린 죽하 명히에게 호언한대로 자기집을 나가 향해 가는 그 길이 생활운명의 개척을 의미한 새로운 출발이 될는지——。

모이기로 약속한 시간보다두세시간 앞서 집을나와 동민은 그 남은 시간을 주체스럽게생각하며 거름을 천천히 전변을 끼고 흐르는 물소리를 따라동향해 내려간다。넓은 벌판과 하늘이 열리고 차츰인가에서 멀어지자 생각지 안코정처 업는 곳을 나온것 처럼 먼추고 서서 좌우의 푸른비즈로 통일된 밧,논,잔잔한 두던을 돌아본다。그러다가는 때가얼마나 지낫는지 대중을 몰라 발 뒤꿈치를 돌려 먼저보다는 저으이 빠른거름으로 오던길을 되돌아올라간다。그러나 다리압 이발소아페이르러 드려다본 시계는 아직도 시간이 멀어 동민으로 망을한듯 다리난간에 걸쳐업는 사람처럼 입을 버리고 섯다가는 문득 거름을 옮겨 오던길을 또 걸어 보고 하며,오후 두시 모이기로 정한 시간보다는 일분이라도 먼저 가기가실흔 주저와 그 시간이 어서 어르기를 기다리는 초조 가운데 오락가락 천번시가 좁은 길을 오르고 내린다。

그러나 실상 그 집회장소、동대문을 박그로 나가 왼편으로 야트막한 상점가를 내려가다가 그 중 래색한 조선기와의 낡은 지붕아래『극단 녹성좌』란 다섯글짜가 박그로 난 유리창한간한간에 검은 비즈로 드러나지안케 써잇는 아래층,유난히삐걱소리가 나는 층대를 올라갈때에는 이미 정한 시간이지난 때여서 머리우 실내에서는 만흔사람의 움즉임으로 자못웅성거리엇다。

한층 한층 소리를 내지안흐려고 조심을가해 올라간 이층,열리어 잇는 출입구아페 동민이 몸을 나타내자 실내는 잠시 조용해지며 밝은데 잇다가 실내로 들어간때의 아과 아찔하고 어둡은 현기가운데 거기만 또뚝하게 윤곽이선명한 낫설은 얼굴만흔 시선이 한곳으로 모여든다。동민은 주춤하고 나치붉어지는 얼굴을 숨기지못하고 섯다가 그 전체에 대하여 고개를숙여 목례를하고,둘은 눈에 건너편 창틀에 팔꿈치를대고 비스듬이섯든 기회의 얼굴이 보이자 자기의 몸을붓을 차즌듯 그편을 향해갓다。

그리고 나란이 창을등뒤로두고 서서

『인제 집에서 나오는길이냐』

하는 기회의 무릎에는 고개를 끄덕일뿐 아직도 자기가웃시선의 살바지가되어 엿는 감으로 나치 취해지는 얼굴을웃을 몰리 난처해 섯다가 오른편 바람벽에 눈이 가자 그편에 시선을 정하엿다。

그 편 바람벽 전면을 가리어 일성표『메모』배역표 연습일정표 등 큼직큼직한 종이에 아직도 먹이 마르지 안흔채 그 글짜 한자한자가 의미 이상의 가치를 빗내어 부터잇다。

그날부터 연기연습을 하기로 정한 모양으로 그날의 일부도 시작하여 낭독대사연습 동작연습 연습비판 총연습등 아프로 십오일간을 예정하고 나누어진 연습조목중 첫조목인 낭독이런 대문에는 검정줄이 처잇다。

그럼 벌써 각본낭독은 끗낫는가시피 동민은 그것을 볼으려 기회이가 잇는편으로 고개를돌리자 어느틈에 와잇는지 재수가 뒷짐을지고서서 자기가 본는것파 눈을가치하며 얼굴에 사람조흔웃음을 짓는다 그리고 동민과 얼굴이 마주치자 기회는

『오늘부터 연기연습을 하기로 하엿습니다』

『네에』

하고 동민은 동의와 반문을 겸한 고개를 끄떡하다가

『벌써 각본낭독은끗낫습니까』

『네,조금전 끗낫습니다』

『벌써요』

하고 자기가 정한 시간을어긴 미안한 얼굴을 하는것은안중에 업는듯 기회는

『그러지 안허도 곳 대사연습을 시작하려고 밧혀이 오시기를 기다리고 잇던차에 잘됏습니다』

하고 그는 눈을 배역표가부터 잇는편으로 돌리며

『배역은 이러케 정햇습니다』

하는 말과 함께 그편을 향해거름을 옮기어 갓다。동민도 그 뒤를 따라가다가 그가 멈추웃에 어깨를 나란이 하엿다。

연제『광명을 등진 사람』삼막오장 하고는 역시 작자의이름이 업는채 바루 등장인물의 배역이 시작된 그 첫 인물인 여주인공『김혜자』란 아래에는 최명히하고 이름이 씨워잇다。

『아 최명히씨가 마타하세요』

하고 의외인듯 동민은 눈을 크게 떠 재수를보앗다。

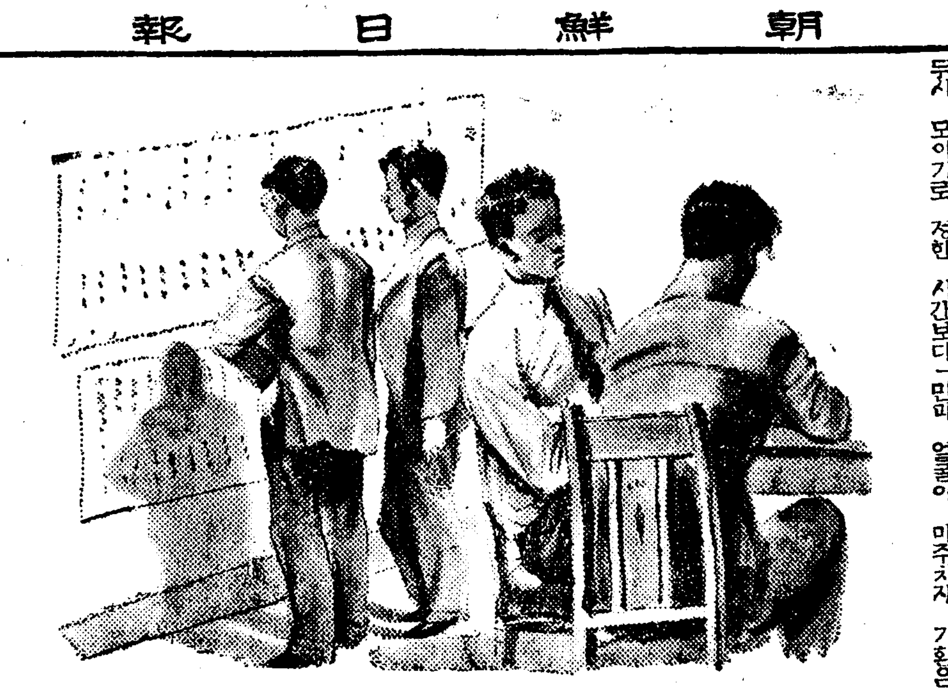

라디오프로 十三日(木)

◆午前六時(東)라디오體操

▲同七時 宮城遙拜 ▲同一〇時三〇分 氣象通報衛生메모 日用品時勢 ▲同一一時二〇分 婦人時間『朝鮮女流詩人이야기』申相漢 ▲午後〇時五分 吹奏樂(레코드) ▲正午(東)時報 ▲同〇時三〇分 뉴―스 ▲同四時 뉴―스 職業紹介 ▲同六時三〇分 라디오유치원 一、管絃樂 組曲『어린이동산』 京城放送管絃團 編曲과指揮洪蘭坡 二、이야기 1、금붕어 申東烈 2、오리와水鳥 3、나비朴容彦 4、종달새申東烈 三、童謠 1、커대보기 2、라디오 3、까치 朝陽幼稚園괴아노伴奏金喜貞 ▲同六時五五分 어린이新聞 ▲同七時 講演『石油와까울』 中央中學 趙炳俊 ▲同七時三〇分 뉴―스 天氣豫報 ▲同八時 講演『능과體力向上』 醫學博士 公炳禹 ▲同八時三〇分 新作이야기『아버지의遺言』 朴昌遠 ▲同八時五〇分 京畿歌謠 一、배뱅이 二、興打鈴 三、오봉녀 四、사발가 五、는실打鈴 張彩鳳 李飛鳳 ▲同八時五〇分 西道歌謠(伴奏) 一、愁心歌 二、엮음 三、寒鴻派 四、梁山道 五、사발가 李牛島花 張福信 ▲同九時一五分 短篇讀書 一、念佛 二、滿鐵자청한답 ▲同九時三〇分 뉴―스解說 ▲同九時四〇分(東) 時報뉴―스 氣象通報 明日番組 翌日順序 ▲一〇時 地方으로보내는뉴―스 ▲一〇時一〇分 中等國語講座(一四)

第一放送

▲午前六時三〇分 (東)基礎英語講座(四十) ▲同一一時 (東)小學生時間『尋四』 ▲午後零時五分 (東)番組 ▲同二時 (大)小學生時間『高學科』 ▲六時二五分(東)講演 ▲同七時四〇分 (東)新交響曲 ▲同八時五分(東)落語 ▲同九時 (東)落語曲

娛樂과趣味

"大家"의 一大威脅

—"音樂하는機械"出現— 高速度로精密한音色도表現

【倫敦發同盟】"음악을모르면 문명인이 아니다"라고까지하여 음악으로하여금 현대생활의 하나의 중요한자리를 허락하고잇는 지금에잇서서 과연현대음악의 발전이야말로 놀라운것이 만흔것은 물론이지만 장차 어 아프로 음악은 어떠한길을 걸어갈는지 최근각방면에서 여러가지로 문제시되어잇서던것이나 여기에대하여『런던』의청년 조률가(調律家)로서 유명한『로―랜드·켐프』씨는요즈음에 음악가도악기도필요치안흔 말하자면미래의 음악이라 할수도잇는기계를발명하여서 큰『센세이순』을 일으키고잇다한다『켐프』씨가 발명해 내어엇다는 소위

음악기계

라하는것은 지극히 간단한것으로서 종이우에다 음파(音波)를 기록만 하면 그것이『토―키―』나『음악의음향『필림』과 거의 가튼이론으로서 음악이되어나오는(장치)라하는데 또이기계를 가지고어떠한 음악이든지 표현할수잇다고하니 과연사람의지혜란 한이업는것갓다。

또한 여기게의 장치는 매우 세밀하여서 심히빠른『스피―드』로서 세계의 아무리 유명한 음악가가 적령을 다해서 연주한다하여도 도저히 낼수업는 음색(音色)을 매우용이하게또한

정밀하게

낼수가잇고 만약『스위치』만 그치안흘것가트면 반시간동안은 졸음없이 계속하여서 음악을연주할수잇다는 참으로 놀라울만한 장치다。끄트로그는 이과학적 음악장치는현재에잇셔서는 비용기라 여러가지이유로써 실용적으로는 되어잇지 안치만 머지안흔 장래에 영화『필림』에 이용악어 ... 반드시잇스리라고 단언까지 하엿다한다。

"觀光日本"完成

【東京發同盟】국제문화 진흥회(國際文化振興會)에서는『경사자(鏡獅子)』『건축(建築)』『정원(庭園)』등으로부터 가장조흔대로만추리어서『관광일본(觀光日本)』을 완성하엿다 이것은 방금동경(東京)에와잇는독일인『코린、로쓰』가독일로돌아가서 전경한 일본을소개하는강연재료로 한다하다

滿洲映畫界近況

◇ ◇

【新京發同盟】그동안 촬영중이던 만영(滿映)산내영삼(山內英三)감독작품 이항난(李香蘭)이현정(李顯定)수윤(周潤)주연의『철혈혜심(鐵血慧心)』어드디어 완성되엇다한다

○—○

【新京發同盟】만영(滿映)문화영화부에서는 다음의 두작품재작에 착수하엿다한다

"만주건설 근로봉사대"(滿洲建設勤勞奉仕隊)……낙토(樂土)건설을 위하여 씩씩하게활동하는근로대의 상북제일보로부터 그들의생활을 정밀하묘사한것으로『원동(遠東)』기사가 박금나지(羅津)에『로캐』중이다한다

○—○

▲"만주국가(滿洲國歌)"전지하(戰時下)전국민이 자숙하는지금에 금후도 국민들이 일층더 일치협력할것을 강조하는것으로 감독은『고원부사랑(高原富士郎)』음악과 합창은 신경음악원(新京音樂院)이다고

一行百科辭典

▲세계의 석유(石油)가 제일 만히나기로는『아메리카』그다음에『사베트·연방』세게자 며(墨米)『베네쉐라』등의순。

珍聞集

心臟再生器發明

【드레스덴發同盟】심장의 고동이 어떠한『쇼크』로인해서 정지되는것은 반드시 사람의 주검을 의미하는것이 아니라는것은 이미 증명된일이지만 한거름나아가 이 정지된 심장을 재생시키는것은 국히어려운일이어서 학자들은 이심장재생기를 만들어내려고 그동안 만흔노력을 해와던것이라한다

그런데 최근 독일발명계의 제일인자로서 전세계적으로이름을날리고잇는 유명한『슈밋트』씨는최근『드레스덴』에서 정지된심장을 재생시키는심상보조기라고도 할수잇는 기게를발명해내엇다한다。어기게는 전기의 힘을 이용한것으로서 전기의 힘에 의해서 나오는 어떤『쇼크』를 사람의 몸에다 전달시키므로서사람의 심장에다 새로운 자극을주고 심장을 재생시키는것이라한다。어기게를 사용하는 방법은 극히 간단하여서사람의 피부에다 기게를갓다대기만 하면 정지되어던 심장의고동어 다시게속한다는것이다 그뿐아니라 이기게를 사용하면 약해젓던 심상이강해지고 따라서 심장의활동도 활발하게 된다는데 이것은 모두시험한 결과 명확히 증명되엇다한다

凸問凹答

【問】구두 장사와 화가는 왜 잘싸우나?

前回의【問】구조선(救助船)의 이름으로는 무엇이 조흔가?

【答】영신환(靈神丸)

素人對碁戰 =【4】=

白 金溶德

黑先 全洛奎

癸의十六 丑의十七 壬의十七 庚의十一 丁의九 丁의八 戊의九 丙의十 丁의十一 庚의八 己의七 己의九 庚의九 辛의八 辛의七 庚의十 辛의九 壬의十 庚의十七 丙의十七

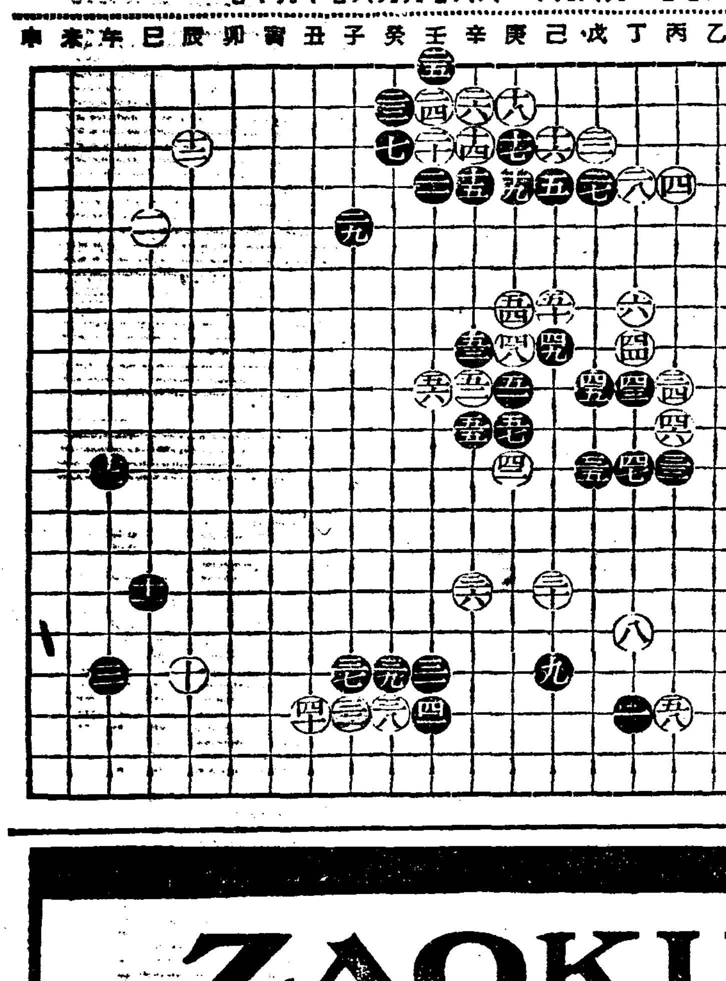

觀戰評 權秉郁

黑이一二石泛置로 右隅는自然白鷗草堂

殿鑑不遠이다 黑二九 癸의十六은 조흔수이며 白四〇은 좀疑雲이 떠오른다 그러나 結局白陣으로 向하여 丑의十七로 退步를하니 이도그럴듯하나 근往이면 拔劍하엿스니 辛의十七로 直入하여腥風血雨의 白兵戰을 꾀하엿스면 어떨까──이는 모르坐談龍肉에 不過하다 그만두고黑四一은 利今하여 어찌할수업는수이다。白四二는 先手를둘어 庚의一一에 中央封鎖를하니 참一石二鳥의 妙手이다 어째냐하면 黑二重을 몰리包圍兼또脅威를주며 右上隅의 自作家를堅固히하니 참賞同한다黑四三은 小規模로 看做할지저ㅣ차라리 丙의一四로 一間飛跳하엿스면 下邊에도 惡化할影響을 끼치지안하고도 活路가綽綽치안할까? 白四四로乃至四七까지는 모두가 黑이不利한 條件이다 白四八이 二重으로 庚의八에鐵城을굿게쌋니 이로써黑은 生脈을求하기가밧부고 白은布石이完定하여 浩浩한邊地에自然히 白鷗草堂으로 고마럽다…讚美할진저ㅣ黑四九比肩과 白五〇防禦 五一재치며 五二막는것도 彼此間그럴듯하고 白五四로 黑五七까지는너무愁態하니 置之度外한다 그러나白五八은 飄然히 下邊角으로 丙의一七에移陣하니어떠한變化가이슬지다음으로미룬다

림질의百發百中근치약

하로바삐 림질을 根治식혀야할 여러분

ZK 54

림질이 발명된이래 지금까지에 數多한치료법과 료법약이 歷史의진전과아울너 發明되엇으나 그중에서 림질치료계의 가장큰 收穫은最新化學療法藥「자오긴」의大發見입니다 이에依하여 지금까지에는 하는수업어 치료기한이 길고긴 銀劑의內服이나혹은注入 挿入療法 注射療法 色素療法 와구진료법 발열료법등으로 치료를하여왓으나 이제는 그모든폐단이 다해결되엇읍니다 즉 內服하신지 三十分以內에偉大한약효는 몸전체에 골골히 퍼저가면서림균이 활동하고잇는곳을 모조리찻어서 죽여버리며 그병균으로인하야생긴 모든 몸조직의 고장을 빨니회복식혀주며 고름도근절시키고 아픔도 곧개이게하여주는 最新化學療法藥「자오긴」으로 치료하시면 무슨약과 어떤료법보다도 단시일안에 부작용의염려도 조금도업이 근치됩니다

그리고 原來의化學療法은 一九三五年以來全世界醫藥學界의큰收穫인大發明이엇읍니다만 처음에는 連鎖狀球菌疾患에특효가잇어서獨逸 英國 米國 日本에전파되자 그다음에는葡萄狀球菌疾患에도특효가잇는것이 確認되자마자 우리東洋醫藥學界에서 最後의勝利를엇게되엇읍니다 즉梅毒치료에잇어서六百六號가 有効함을 우리東洋人의손으로협력하여 완성된것과같이 림균全滅의完成을 보게되자 西洋에서는그처음 그대로 내놓수가없음으로 조기에處方해놓엇든것으로處方의形式을 뒤밖구어가지고 發賣케되자우리 조선에 出現된바와같은 누가지종류의所謂化學療法藥劑가 새삼스리어 出現케되엇읍니다

하로의약가 단二一三十錢

그러나 一基劑인 純正의最新化學療法藥劑『자오긴』은「파라아미노벤졸 술폰아미노劑」를 主劑로하여 우리東洋人의 몸에꼭맞도록 만든것을 醫藥報國의립장에서 實費의廉價로제공하는바이오니 한자여러분께서는 하로에세번 한번에 三錠「중하신분은五錠」식의內服으로써 二三日乃至반달이면 全治의 깃쁨을얻을수잇는本劑로치료하여주시기바랍니다

또한 이종류의藥劑로써 分量을많이먹엇다가는줄니고 주웟다가는 또많이먹는 治療藥이잇으나 이또한부작용을 체험하실때에는 참으로놀낼것입니다 그런므로 독신어실때에는 물론이요 가정생활을하시는분은 부부협력하시와 본제를복용하여주시사 하로바삐근치의깃뿜을얻어주시기바랍니다

급성림질·만성림질·淋毒性攝護腺炎·副睾丸炎·腎盂炎·방광염·淋毒性關節炎·뇨도염·림독성부인병·대하증·中耳炎 페염·편두선염·化膿性淋巴腺炎·敗血症·丹毒等에 특효함

통지하시는대로 臨床報告와의학지식서류를 본포에서진정함

藥價……五〇錠…一圓五十錢 一〇〇錠…二圓八十錢 二五〇錠…六圓五十錢

全道藥房에서販賣함

ZAOKIN

東京市神田區神保町三 アルス藥品部 振替東京七一三一九

内服治淋新藥 ザオキン (자오긴)

滓が溜らず能率のあがる……

プラトンインキ

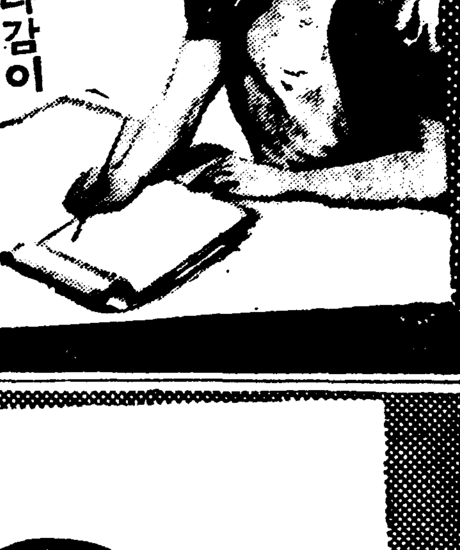

펜의도라감이 全然달르다……고 누구나讚嘆하십니다。

最後의一滴까지淸新하게쓸수잇는プラトンインキ로참다운能率增進과經濟를 圖謀해주십서요!

펜에끈적거리거나、찍거기가남지아니하서멧칠을두어둬도、새잉크를쓰는거와마찬가지로늘을써저서能率이날뿐아니라펜을오래쓰게되어經濟입니다。

新後의机上에꼭한瓶備置해주십시요!

P—13

보내는이의誠意가뵈는·時局에順應하는贈答物

ミツワ石鹼

미쓰와

三個函入包 半打函入包 一打函入包

R.22

本舗 東京·兩國 ○丸見屋商店

●新劇人氣·連日滿員●

新興劇座 大合同公演

林仙圭作 情熱의大地 七幕

새로운世代偉大한新興美의正當한認識을엇으니참의情熱이創設되고淨化되는大地를刻하고高揚된때에이大地우에는新興한至高의精이온人類愛를向하여再建되는것입니다드르시라。보시라。그리고생각하시라!

注意 每夜七時半定刻開幕입니다 이번은전날보다곳까지한가지의演劇입으로로곳계오시면中間에서보시게됩니다될수잇는대로定刻前에오시시오

東洋劇場

電話(光)2154(現場) 3640(事務所)

映畫は日活

吉日より映畫とショウ ジプシイ·カーニバル

◇コロムビア社特作 情熱の外人アトラクション

結婚氣象臺 アイダ·ルピー ウオルター·コノリー ラルフ·ベラミイ

日活多摩川作 純情の眸 村田榮子 井染四郎

各社ニュース

七月十三日ヨリ十五日マデ 毎日晝夜二回 晝一時 夜七時卅分 大衆料金階上二十錢階下十錢均一

◇松竹大船特作◇『賣れつ子を聽く』◇各社ニュース◇ 三映社提供品

『一人息子』 監督 小津安二郎 主演 飯田蝶子 日守新一 吉川滿子 坪内美子

◇全勝キネマ社作 『隱密七變化』 監督 姓丸浩 主演 天津龍太郎

◇パラマウント社特作 日本版西部大活劇 『剛勇三銃士』 監督 ネイツ·ワット氏 主演 ウイリアム、ボイド

次週‖誘拐者‖牢獄の舞姫‖鍛谷銃彈隊

豫告(封切迫る)家庭日記前後大會

新富座

電本五六七七

松竹映畫

十二日より特別封切

松竹京都大作 いざよい峠 星哲六 演出 山浪良太郎 伏見直江

新興東京特作 女の魂 村上潤三郎 脚本 久松靜兒 演出 眞山くみ子 淡島みどり 主演

新興京都作 吉野勤王黨 市川右太衛門 主演

各社ニュース

キネマ

七月十三日—十五日(三日間) 毎日晝夜二回 一時 七時卅分 大衆料金階上二十錢階下十錢均一

◇ワーナー社超特作 『支那ランプ石油』 監督 マーヴィン·ルロイ 主演 パットオブライエン

◇全勝キネマ社作 『化け頭巾』 監督 小林三三夫 主演 松本榮三郎 樺山龍之介

◇廿世紀フォックス社特作 ミイラの殺人事件 監督 ルイスキング 主演 ワーナーオランド パットパタスン

次週‖剛勇三銃士‖一人息子‖隱密七變化‖賣れつ子を聽く

近日封切 松竹名畫 (家庭日記前後大會)

桃花劇場

電話 二三三三